

DIÁLOGOS SOCIAIS

Resumo das regras das medidas provisórias
nº 664 e nº 665/2014 relativas ao
Ministério da Previdência Social

fevereiro de 2015

Diálogos Sociais

1. Cenários
2. Benefícios Relacionados

Aumentou o emprego e a formalização 15,5 milhões no setor privado de 2003 a 2013

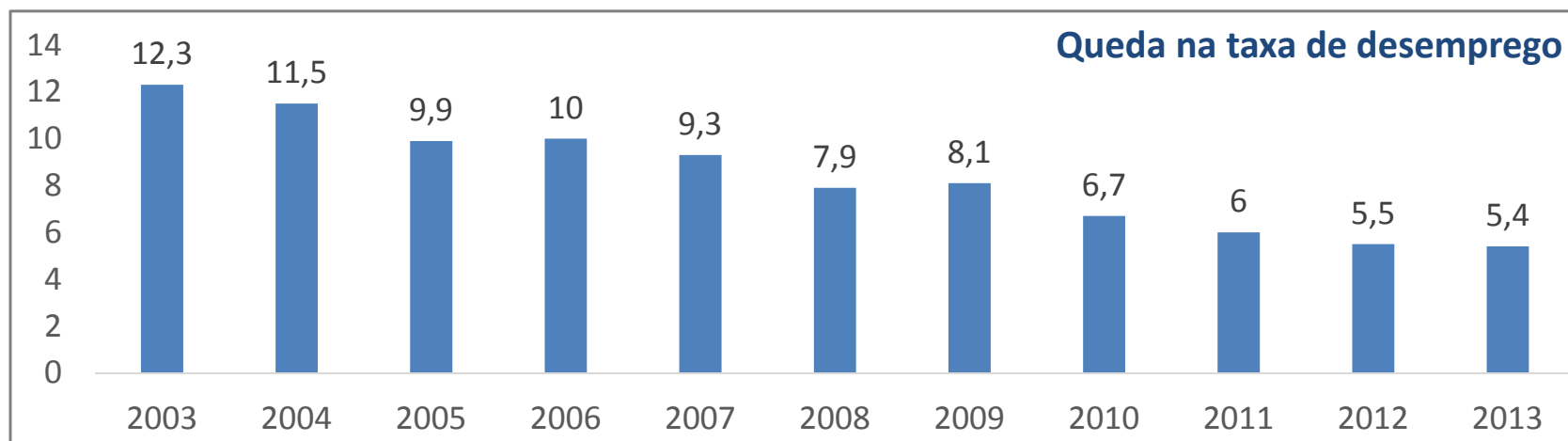
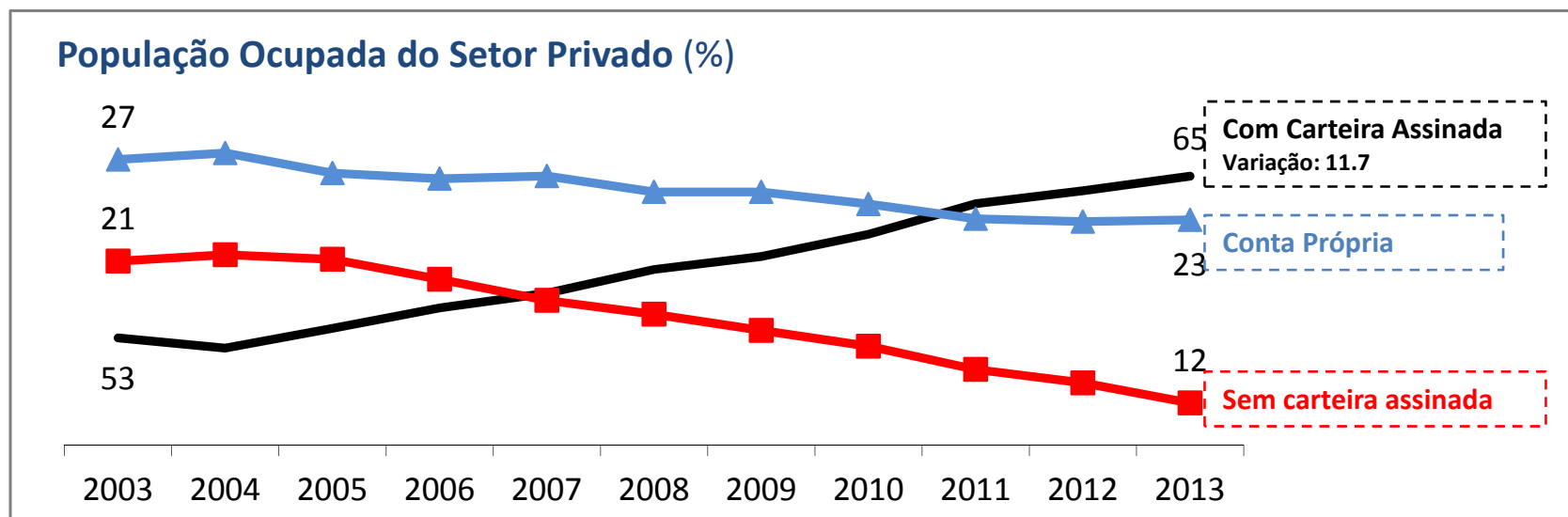

Base de segurados da previdência aumentou em 30 milhões entre 2003 e 2013

Contribuintes Pessoas Físicas com pelo menos uma Contribuição no Ano para Previdência Social (RGPS) - 2003 a 2013

Ano	Contribuintes Pessoas Físicas com pelo menos uma contribuição	Varição Anual em %	Varição Anual absoluta	Varição Acumulada em % desde 2003	Varição Absoluta Acumulada desde 2003
2003	39.850.452				
2004	42.084.323	5,6	2.233.871	5,6	2.233.871
2005	45.035.035	7,0	2.950.712	13,0	5.184.583
2006	46.676.737	3,6	1.641.702	17,1	6.826.285
2007	49.936.338	7,0	3.259.601	25,3	10.085.886
2008	53.964.928	8,1	4.028.590	35,4	14.114.476
2009	55.877.835	3,5	1.912.907	40,2	16.027.383
2010	60.197.924	7,7	4.320.089	51,1	20.347.472
2011	64.109.870	6,5	3.911.946	60,9	24.259.418
2012	67.246.063	4,9	3.136.193	68,7	27.395.611
2013	69.669.481	3,6	2.423.418	74,8	29.819.029

Fonte: Ministério da Previdência Social

De 2003 a 2014 o Salário Mínimo teve aumento de 73% Base para todo o sistema de proteção social

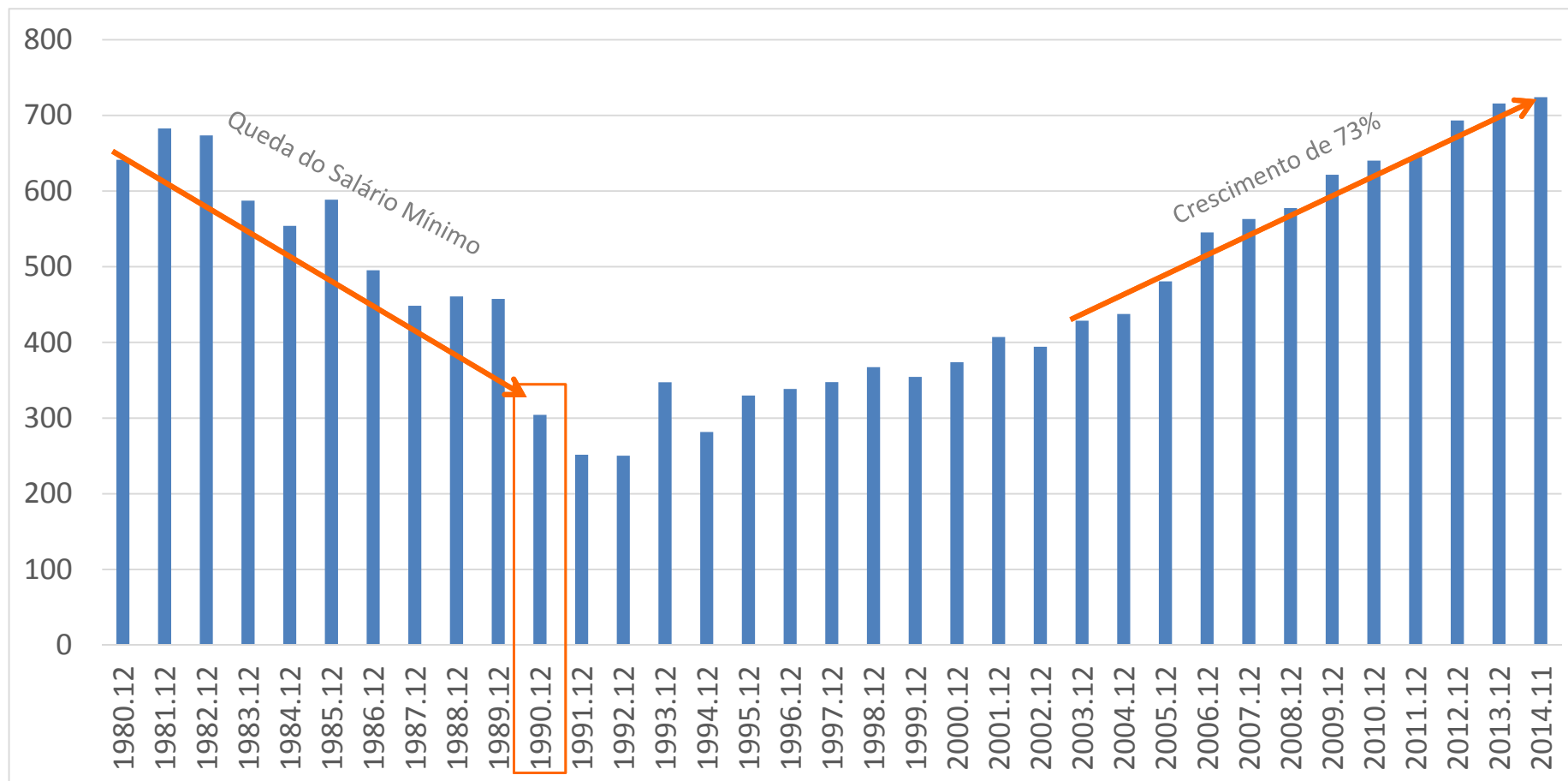

Sobrevida dos brasileiros aumentou em média 4,4 anos em 13 anos

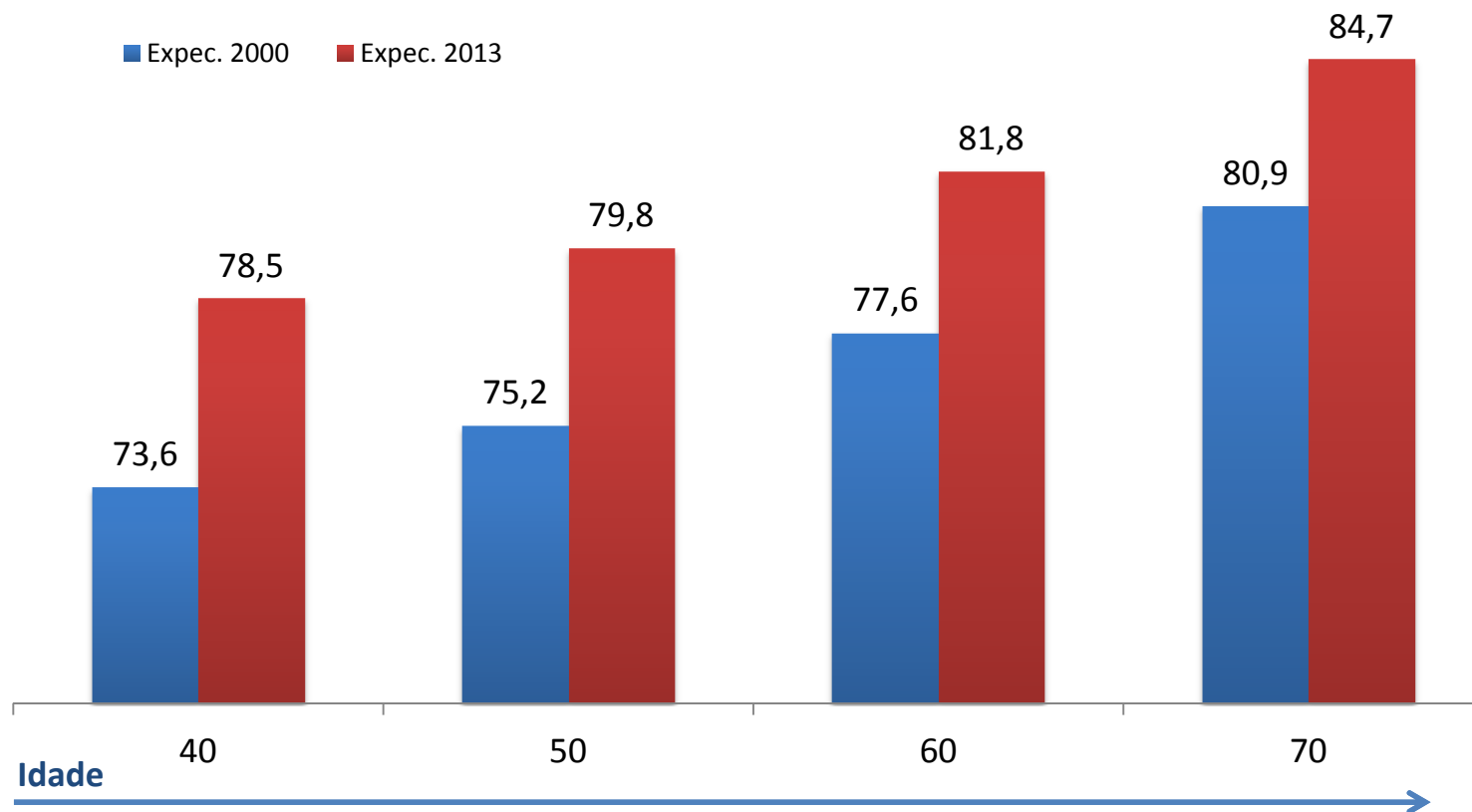

No geral, aumentou a expectativa de vida do brasileiro em 12,4 anos, tendo passado de 62,5 anos para 74,9, entre 1980 e 2013.

Benefícios Relacionados

1. Auxílio-Doença

2. Pensão por Morte

3. Seguro Defeso

Auxílio-Doença

O que é?

Benefício pago ao segurado em caso de incapacidade temporária para o trabalho por doença ou acidente

Regras anteriores

Valor calculado com base na média dos 80% maiores salários de contribuição

A empresa paga ao empregado o salário integral durante os primeiros 15 dias de afastamento

Perícia realizada exclusivamente por médicos do INSS

Propostas

Valor do benefício não poderá exceder a média das últimas 12 contribuições

A empresa paga ao empregado o salário integral durante os primeiros 30 dias de afastamento

Previsão de convênios, sob supervisão do INSS, com empresas que possuem serviço médico, órgãos e entidades públicas

Objetivos

Preservar o poder de compra do trabalhador, como se estivesse na ativa

Facilitar a vida do trabalhador no período de auxílio-doença

Melhorar a qualidade de atendimento ao segurado

Pensão por morte: tempo mínimo

O que é?

Benefício concedido ao(s) dependente(s) em caso de falecimento do segurado

Regras anteriores

Não há tempo mínimo de contribuição, nem prazo mínimo de casamento

Propostas

Não se aplicam aos atuais beneficiários

Tempo mínimo de 2 anos de contribuição para acesso à pensão previdenciária por morte

- Exceção para casos de acidente de trabalho e doença profissional ou do trabalho

Tempo mínimo de 2 anos de casamento ou união estável

- Exceção para casos de acidentes de trabalho depois do casamento ou para cônjuge/companheiro incapaz/inválido

Regra válida também para os servidores públicos da União

Objetivos

Preservar a sustentabilidade da previdência

Alinhar a legislação brasileira às melhores práticas internacionais de previdência social

Coibir abusos na concessão do benefício

Pensão por morte: duração

O que é?

Benefício concedido ao(s) dependente(s) em caso de falecimento do segurado

Regras anteriores

A pensão é vitalícia independentemente da idade do beneficiário(a)

Propostas

Não se aplicam aos atuais beneficiários

Concessão do benefício vitalício para cônjuges a partir de 44 anos

Fim do benefício vitalício para cônjuges jovens

O critério será a expectativa de sobrevida em anos (projeção do IBGE)

- Exceção para cônjuge inválido, que terá direito à pensão vitalícia independentemente da sua expectativa de vida

Regra válida também para os servidores públicos da União

Objetivos

Preservar a sustentabilidade da previdência

Alinhar a legislação brasileira às melhores práticas internacionais de previdência social

Garantir proteção a todos os viúvas(os) levando em conta a capacidade laboral

Pensão por morte: duração

Idade de referência*	Expectativa de Sobrevida (anos)	Duração Pensão (anos)
44 anos ou mais**	Até 35	vitalício
39 a 43 anos	Entre 35 e 40	15
33 a 38 anos	Entre 40 e 45	12
28 a 32 anos	Entre 45 e 50	9
22 a 27 anos	Entre 50 e 55	6
21 anos ou menos	Maior que 55	3

* Com base na atual projeção do IBGE de expectativa de sobrevida

** Hoje, 86,7% das pensões concedidas estão nesta condição

Pensão por morte: crime doloso

O que é?

Benefício concedido ao(s) dependente(s) em caso de falecimento do segurado

Regras anteriores

Quem comete crime doloso que resulte na morte do segurado pode ter acesso à pensão por morte

Propostas

Exclusão do direito à pensão para dependente condenado pela prática de crime doloso que tenha resultado na morte do segurado

Regra já existente para os servidores públicos da União

Objetivos

Alinhar a legislação previdenciária ao Código Civil

Pensão por morte: valor

O que é?

Benefício concedido ao(s) dependente(s) em caso de falecimento do segurado

Regras anteriores

O menor valor pago é de um salário mínimo

O(s) dependente(s) recebe(m) o valor integral do vencimento do segurado

Propostas

Não se aplicam aos atuais beneficiários

O menor valor pago continua sendo de um salário mínimo

Atualmente, 57,4% das pensões correspondem a um salário mínimo

O valor mínimo recebido será de 60% da aposentadoria no caso de um dependente

- 50% = cota familiar fixa
- 10% por dependente até o limite de 100%

Objetivos

Preservar a sustentabilidade da previdência

Alinhar a legislação brasileira às melhores práticas internacionais de previdência social

Pensão por morte:

Quantidade de pensões por faixa de valor

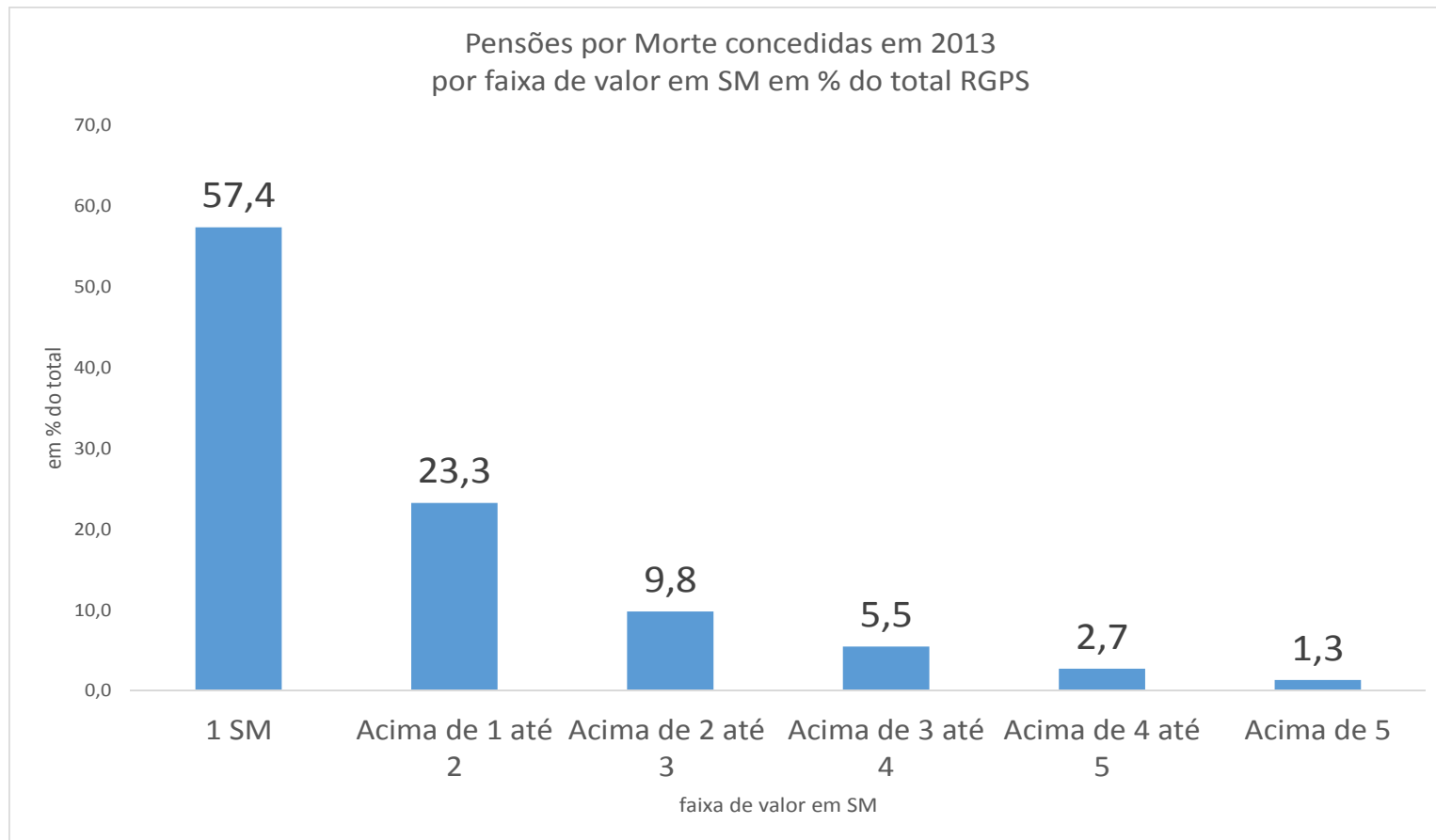

Fonte: AEPS com elaboração DRPGS/SPPS/MPS. Na faixa de 1 SM também foram considerados alguns poucos benefícios com valor abaixo de 1 SM decorrente de desdobramento da pensão.

Exemplo de cálculo do valor da pensão

Exemplo	Número de dependentes	Cota fixa	Cota dos dependentes	Total a ser recebido
Cônjuge sem filho	1	50%	10%	60%
Cônjuge com 1 filho	2	50%	20%	70%
Cônjuge com 2 filhos	3	50%	30%	80%
Cônjuge com 3 filhos	4	50%	40%	90%
Cônjuge com 4 filhos	5	50%	50%	100%
Cônjuge com 5 filhos	6	50%	50%	100%

Pensão por morte: Reversão de cota

O que é?

Benefício concedido ao(s) dependente(s) em caso de falecimento do segurado

Regras anteriores

O benefício é distribuído igualmente entre todos os dependentes

Com o fim da dependência de um pensionista, seu benefício é redistribuído entre os demais

Propostas

Não se aplicam aos atuais beneficiários

Estabelecer cota fixa familiar de 50% e individual de 10% por dependente (garante benefício mínimo de 60%)

A cota individual de 10% não será redistribuída com o fim da dependência

- Exceção para órfãos de pai e mãe

Objetivos

Preservar a sustentabilidade da previdência

Alinhar a legislação brasileira às melhores práticas internacionais de previdência social

Seguro Defeso

O que é?

Benefício de um salário mínimo para os pescadores que exercem atividade exclusiva e de forma artesanal, sem outra fonte de renda

Regras anteriores

Registro de pescador com antecedência mínima de um ano

É vedado o acúmulo com benefícios previdenciários (exceto pensão por morte e auxílio acidente)

Habilitação no Ministério do Trabalho e Emprego

A habilitação pode ser feita com pagamento único de contribuição previdenciária

Propostas

Registro de pescador com antecedência mínima de 3 anos

Vedar acúmulo de benefícios assistenciais e previdenciários de natureza continuada com o seguro defeso (exceto pensão por morte e auxílio acidente)

Atribuir a habilitação para o INSS

Comprovar a comercialização da produção ou recolhimento previdenciário, ambos pelo período mínimo de 12 meses ou desde o último defeso

Limitar o número de parcelas ao máximo permitido para o seguro desemprego

Impedir o acúmulo de diferentes defesos para receber o benefício

Objetivos

Garantir o benefício exclusivamente ao pescador

Garantir a sustentabilidade do FAT

Facilitar o atendimento ao beneficiário tendo em vista que a rede federal do INSS tem mais capilaridade